Monika DEBNÁROVÁ

1

Nezávislá kandidátka na starostku MČ Vajnory a na mestskú poslankyňu

Milí spoluobčania,

dovoľte mi touto cestou poďakovať vám za vašu ústretovosť a podporu pri zbieraní podpisov, vďaka čomu mám príležitosť uchádzať sa ako ***nezávislá kandidátka na post starostky*** *vo Vajnoroch a zároveň aj poslankyne mestského zastupiteľstva.*

Kombináciu týchto dvoch postov som si zvolila preto, aby som vďaka ich prepojeniu vedela pre našu mestskú časť ľahšie dosiahnuť ciele, ktoré sú potrebné pre zlepšenie života vo Vajnoroch.

Do Vajnor sme sa prisťahovali pred 15 rokmi ako mladá rodina a život v tejto prekrásnej mestskej časti sa nám veľmi páči. Spolu s manželom máme dve úžasné dospelé deti, ktoré nám robia veľkú radosť. Vo Vajnoroch máme množstvo priateľov s ktorými sa aktívne zapájame do kultúrnospoločenského života, pričom sa zameriavame predovšetkým na podporu voľnočasových aktivít detí a mládeže ale i starostlivosti o seniorov.

Mám vyštudovaný krízový manažment, ktorý je zameraný na oblasť riešenia krízových situácií v štátnej správe, samospráve a v komerčnom sektore. Svoju kariéru som začala v komerčnej sfére, kde som sa naučila zdolávať výzvy a dosahovať výsledky. Dlhodobo som pôsobila na viacerých manažérskych pozíciách v samospráve, kde sa mi podarilo spolu s mojim tímom zrealizovať veľa dobrých projektov pre ľudí. Za môjho pôsobenia vo Vajnoroch, kde som pracovala na pozícii marketingovej manažérky sa mi podarilo nastaviť systém získavania externých zdrojov financovania k významným podujatiam, ako sú Hody a Dožinky, vďaka čomu sme vedeli zabezpečovať lepší kultúrny program. Fungovanie ľadovej plochy som prenastavila tak, že bola v pluse a spolu s nadšencami hokejového športu sme na nej odštartovali Turnaje o „Vajnorský ľadový pohár“. Ďalej sme v spolupráci s partnermi z podnikateľského sektora založili tradíciu Vajnorskej šarkaniády, či Družstevné hodovanie so súťažou vo varení guláša.

Pokračovanie na str. 2

> Tvrdé pracovné návyky z podnikateľského prostredia, tretieho sektora i samosprávy ma obohatili o poznatky využívania efektívnych foriem práce v daných oblastiach.

Mám jasnú víziu a stratégiu pre Vajnory, viem šetriť financie a zároveň zabezpečiť financovanie z externých zdrojov mimo rozpočtu mestskej časti.

Napriek tomu že komunálni poslanci majú obmedzené právomoci, podarilo sa mi presadiť a aj zrealizovať množstvo projektov v prospech našej mestskej časti aj nad rámec mojich pôvodných predsavzatí. Aj napriek prekážkam mám chuť a vôľu zlepšovať veci okolo nás. Neustále hľadám riešenia, ktoré prispejú k dosiahnutiu vytýčených cieľov. Zo skúseností viem, že pokiaľ chceme vytýčené ciele dosiahnuť, je potrebné mať záujem vytrvalo hľadať možnosti na maximálne využitie všetkých dostupných zdrojov na ich realizáciu. Zároveň je veľmi dôležité zaujímať sa o potreby obyvateľov a následne navrhovať, vysvetľovať a presadzovať veci, ktoré ľudia pre spokojný život potrebujú.

Dokončenie zo str. 1

Za veľký úspech považujem aj vtedajšiu rekonštrukciu hádzanárskych šatní, ktorá sa podarila zrealizovať vďaka tomu, že som na jej rekonštrukciu získala partnerov (podarilo sa kompletne zrekonštruovať sprchy, vrátane sociálneho zázemia, vymeniť radiátory, obloženie stien a vymeniť dvere s kovaniami). Som rada, že sa podarilo zrealizovať aj náš návrh na projekt Streetworkoutového ihriska v Športovom areáli Alviano.

V susednej mestskej časti bolo mojou úlohou v spolupráci s miestnymi vinohradníkmi a vinármi zviditeľniť račianske vinohradníctvo a budovať ho ako jeden zo základných pilierov identity. Ďalej som mala na starosti aj získavanie partnerov a externých zdrojov financovania pre vybrané projekty, vďaka čomu sme zrekonštruovali starú Červenú lisovňu, sfunkčnili zázemie Nemeckého kultúrneho domu, ale aj zatraktívnili program Vinobrania o pódium Kaufland.

Tiež sme rozbehli spoluprácu s partnerskými mestami, vďaka čomu sme organizovali následne aj výlety do partnerských miest (Taliansko, Poľsko, Rakúsko), či rôzne podujatia pre deti a mládež, ale i výlety pre seniorov. Veľmi úspešný bol aj projekt vytvorenia račianskych suvenírov, či vydanie troch publikácií o Rači a jej tradíciách. K ďalším úspešným projektom patrí aj získanie grantu na obnovu zariadenia sály kultúrneho domu v DNV. Stojím aj za budovaním značky vajnorských vín z produkcie PD Vajnory, pre ktoré som vytvorila značku Vinovajnory. Aj vďaka budovaniu identity vajnorského vinárstva a vinohradníctva sa vajnorské vína dostali do povedomia ľudí aj za hranicami nášho chotára. Za uplynulé obdobie som vytvorila aj viacero web stránok pre mestské časti a menšie obce, z čoho mám tiež radosť, pretože považujem za veľmi potrebné, aby samosprávy poskytovali obyvateľom kvalitný informačný servis.

Okrem toho stále aktívne pôsobím v organizáciách tretieho sektora, vďaka čomu sa mi aj darí realizovať stále nové a nové komunitné projekty. K najznámejším patrí budovanie ihrísk, či organizácia veľmi úspešných denných letných táborov, ktorým sa venujem už 10 rokov. Tvrdé pracovné návyky z podnikateľského prostredia, tretieho sektora i samosprávy ma obohatili o poznatky využívania efektívnych foriem práce v daných oblastiach.

Práve doterajšie pôsobenie ma priviedlo k názoru, že je správne, aby som sa začala intenzívnejšie zaujímať o veci verejné a s tým spojené možnosti lepšieho, efektívnejšieho a účelnejšieho využitia kompetencií a zdrojov verejnej správy a samosprávy v prospech rozvoja obce a v prospech sociálnych, kultúrnych, športových, či ďalších potrieb občanov. Mám bohaté skúsenosti s realizáciou úspešných projektov v rôznych oblastiach v spojení s využívaním grantov a dotačných systémov. Tie som využívala v prospech našej mestskej časti aj počas uplynulých 4 rokov môjho mandátu, ako miestna a mestská poslankyňa za Vajnory.

Prečo som sa rozhodla vstúpiť do komunálnej politiky

Do komunálnej politiky som sa **rozhodla pred štyrmi rokmi vstúpiť preto, lebo práca pre ľudí ma skutočne baví.** Táto myšlienka vo mne dozrievala dlhšiu dobu. Keďže som aj pred tým robila na viacerých verejných projektoch pre iné mestské časti, zdalo sa mi prirodzené **investovať svoju energiu do projektov pre mestskú časť kde žijem. Som presvedčená o tom, že robím správnu vec.**

Veľmi si želám, aby ľudia začali vnímať aké majú Vajnory možnosti a **čo všetko sa u nás vo Vajnoroch dá vylepšiť, keď je vôľa a záujem. Chcem ukázať, ako sa dajú veci robiť inak. Aj preto vám nebudem prezentovať všeobecné frázy, ale predstavím konkrétne veci, ktoré môžeme spolu zrealizovať ak mi dáte príležitosť. S prípravou projektov mám v pláne začať okamžite, aby sme toho stihli čo najviac a nie až posledný rok pred voľbami.** Prvý krát som kandidovala minulé volebné obdobie (2018) ako nezávislá poslankyňa do miestneho a aj do mestského zastupiteľstva. Vedela som, že to nebude ľahké dostať sa medzi poslancov, ktorí tam pôsobia už niekoľko volebných období. Odlišovala som sa od nich hlavne tým, že som mala konkrétne plány čo chcem pre Vajnory dosiahnuť.

Do ich plnenia som sa pustila hneď od začiatku a nepoľavila som ani počas uplynulého krízového obdobia.

Dosiahnuté výsledky pravidelne zverejňujem aj na mojej internetovej stránke **www.monikadebnarova.sk**, ktorú som pre tieto účely zriadila.

Komunálna politika veľmi ovplyvňuje kvalitu nášho každodenného života. **Za tieto štyri roky som chcela ľuďom ukázať, že svoj mandát poslankyne nevnímam iba ako funkciu, ale ako službu ľuďom.**

Aj preto sa veľmi teším, že medzi terajšími kandidátmi budú konečne nové tváre, nezaťažené historickými a medzirodovými väzbami. Vajnory musia byť dobrým miestom pre život pre všetkých ľudí, bez rozdielu či sa tu narodili a žijú tu od nepamäti, alebo si Vajnory vybrali ako miesto pre život len pred pár rokmi, či nedávno.

Prečo kandidujem za starostku Vajnor

„Mám v sebe množstvo **energie a drive, ktorý Vajnory potrebujú** na to, aby sme sa vedeli presadiť vo svete veľkých mestských častí.

Pretože Vajnory majú veľký potenciál a majú na viac. Na jednej strane sme dedinou v meste so svojimi úžasnými tradíciami a možnosťami a potenciálom pre rôznorodé voľnočasové, kultúrne a športové vyžitie a na druhej strane sme dopravne preťažení tranzitom obyvateľov okolitých obcí. **CHCEM POMÔCŤ ODBREMENENIU OD TEJTO ZÁŤAŽE A ZLEPŠIŤ MOŽNOSTI A URÝCHLENIE PRESUNU DO MESTA PRE OBYVATEĽOV VAJNOR.**

Riešenie vidím v koľajovej doprave, ktorú potrebujeme dotiahnuť do našej mestskej časti. Vďaka mojej aktivite a tlaku sa v týchto dňoch kreslí do máp technické riešenie pre zokruhovanie vajnorskej a račianskej električkovej radiály s Vajnormi. V tejto veci je potrebné dotiahnuť ešte zapracovanie územnej rezervy pre električku, ktorá zokruhuje našu mestskú časť s Račou a Zlatými pieskami. Následne ju aj dať zapracovať mestom do územného plánu hlavného mesta, čo má pre nosný dopravný systém v našej mestskej časti veľký význam. Prečo? Pretože v čase, keď sa začnú budiť investori, budeme im vedieť dať do podmienok povinnosť premietnuť vybudovanie električkovej trate do ich investičných plánov. **Bez zakreslenia územnej rezervy v územnom pláne mesta však električka nikdy nebude realitou.**

Ľudia sa na mňa často obracajú s prosbou o pomoc, či radu a ja ochotne a rada pomáham a zároveň sa aj snažím o promptné riešenia ich podnetov. Stále viac si uvedomujem, že v pozícii starostky v spojení s možnosťami personálneho a finančného zázemia úradu by som vedela ľuďom pomôcť ešte viac ako v súčasnej pozícii poslankyne, ktorá má veľmi obmedzené právomoci a zdroje. Viem si preto ľahko predstaviť, že by som ušetrenú energiu vedela presunúť na veľké i menšie projekty pre zveľaďovanie Vajnor.

Preto ľuďom ponúkam moju energiu, odbornosť, cieľavedomosť a schopnosť presadiť veci v záujme zveľaďovania Vajnor. Chcem byť dobrou starostkou, na ktorú sa môžu všetci Vajnoráci kedykoľvek obrátiť bez rozdielu či sa vo Vajnoroch narodili, alebo sa sem prisťahovali, ale aj pre tých, ktorí preferujú iných kandidátov.

ODBORNOSŤ A SKÚSENOSTI

Už viac ako šestnásť rokov sa úzko špecializujem na projekty pre zlepšovanie a skvalitňovanie života v obciach a hlavne na vytváranie nových služieb. Počas môjho pôsobenia vo viacerých mestských častiach som pracovala na množstve úspešných projektov pre verejnosť s využívaním grantov a dotácií v oblasti podpory vinohradníctva a vinárstva, sfunkčňovaní verejných priestorov a zariadení, či vytváraní nových služieb. Spolupracovala som s tretím sektorom, orgánmi štátnej správy, samosprávy, ale aj partnermi na medzinárodnej úrovni. Mám skúsenosti s vedením pracovných teamov v samospráve a skúsenosti s reštrukturalizáciou obchodných spoločností.

ODHODLANIE

Verejný sektor som si vybrala, pretože tu chýbajú iniciatívni ľudia, ktorí majú záujem robiť pre ľudí, meniť veci v lepšie, prinášať ľuďom nové služby a robiť aj nové užitočné veci, ktoré nie sú zaužívané. **Patrím k ľuďom, ktorí nepoužívajú slová „nedá sa,** alebo **„nejde to“.** Moje odhodlanie pomôcť našim Vajnorom byť ešte krajším a lepším miestom pre život sa vo mne zrodilo už dávnejšie. Na všetko však treba ten správny čas. Som presvedčená, že ten čas nastal práve teraz, keď viem zúročiť svoje bohaté skúsenosti a dosiahnuté výsledky v prospech našich Vajnôr.

SPOĽAHLIVOSŤ

Verím vo vlastné sily vo vzťahu k práci, plánom a cieľom ktoré si vytýčim a spoľahlivo ich dovediem do konca. **Čo sľúbim, to aj splním.**

NEZÁVISLOSŤ

V komunálnej politike nie je ani tak dôležitá politická príslušnosť, ale schopnosť presadiť správny názor. Komunálnu politiku považujem za dôležitú, pretože rozhodnutia volených zastupiteľov majú dopad na nás všetkých a ovplyvňujú život v našej mestskej časti aj do budúcna.

Dobrý starosta aktívne komunikuje s ľuďmi, načúva im, vníma ich názory, presadzuje ich potreby a bojuje za ich záujmy.

Ako vnímam komunálnu politiku a voľby

Každé štyri roky prichádza čas, kedy sa o vašu priazeň uchádzajú noví, či staronoví kandidáti, z ktorých niektorí sú nezávislí, iní sa tvária ako nezávislí, ďalší sú nominovaní politickými stranami, alebo koalíciami strán, no v konečnom dôsledku sú to vždy ľudia z mäsa a kostí. Niektorí voliči si vyberajú medzi kandidátmi podľa toho, kto čo nasľubuje, iní podľa toho aké hodnoty ten ktorý kandidát vyznáva, aký je to človek, alebo či im je sympatický. Pre ďalších je zas dôležité aké má ten ktorý kandidát výsledky, či má konkrétny program, prípadne či splnil čo pred voľbami sľúbil.

Komunálne voľby sú z môjho pohľadu najdôležitejšími voľbami, pretože to, koho si zvolíme predurčuje aj následný vývoj vo vzťahu k rozvoju našej mestskej časti a života v nej.

Moje doterajšie projekty

Čo všetko sa mi podarilo ako vajnorskej a mestskej poslankyni

Mojou prioritou bolo, je a aj bude zlepšovanie dopravy. Na môj podnet sa podarilo zaviesť BUS pruhy na nadjazde, zvýšiť intervaly autobusovej linky 65, osadiť infotabuľu MHD pri pošte. Čakajú nás aj **nové prístrešky na zastávkach MHD.** K električke som dala z poslaneckých priorít vypracovať Dopravno – kapacitný prieskum a toho času Slovenská technická univerzita **preveruje technické riešenia trás pre zokruhovanie nášho územia s Račou a Zlatými pieskami s cieľom dostať rezervu pre električku do územného plánu.**

Z mestského rozpočtu sme odsúhlasili **45 000 eur na pumptrackovú dráhu** a 85 000 eur na novú ľadovú plochu. **Ďalších 40 000 eur** z mojich poslaneckých priorít sa z mestského rozpočtu previedlo **na opravu chodníka pri škôlke a na chodník na ulici K. Brúderovej.** Presadzovala som **vybudovanie vodovodu na ulici Za Humnami** a postupne sa darí dobudovávať aj kanalizáciu. Podarilo sa presadiť do VZN **zintenzívnenie frekvencie odvozu triedeného odpadu na 2týždňový.** Onedlho bude doplnené aj verejné osvetlenie na Príjazdnej ulici.

Za uplynulé volebné obdobie sa na meste podarilo **očistiť podniky od pozadia, ktoré ich dlhodobo žmýkalo.** U nás vo Vajnoroch sa vďaka zmene nastavenia BVS postupne doháňa investičný dlh do infraštruktúry – **napríklad sa urobila voda Za humnami,** alebo **dobudovala kanalizácia na Šinkovskom.** Postupne Magistrát **na môj podnet v týchto dňoch osádza aj verejné osvetlenie na Príjazdnej ulici** v smere od nadjazdu až ku ulici Pri mlyne.

Dočkali sme sa aj koncepcie opravy ciest, chodníkov a verejných priestorov a všetko sa už opravuje podľa nových vizuálov. U nás je toho **pekným príkladom oprava Dorasteneckej ulice,** kde sa zatiaľ opravila cesta v celej dĺžke a ľavá strana chodníkov a budúci rok sa opraví aj pravá strana chodníkov.

Z pohľadu rozvoja turistického ruchu v našom hlavnom meste ma teší, že sa **začalo s rekonštrukciou historických kúpeľov Grossling,** či získať späť budovu s lekárňou u **Salvatora. Zároveň** sa postupne **otvárajú aj Mestské lesy pre ľudí.** Takisto sa podarilo spracovať aj zadanie na urbanistickú štúdiu viníc na území hlavného mesta, či Územný Generel záhradkárskych osád.

Počas roka pracujem aj na ďalších projektoch pre obyvateľov Vajnor. Financie a dobrovoľníkov získavam z grantov a dotácií. Napríklad v spolupráci so seniormi z Jednoty dôchodcov sa tak podarilo **v Rakús parku postaviť nové petangové ihrisko s vonkajšími šachovými stolíkmi** a s rodičmi zo Šinkovského vybudovať **nové detské ihrisko na Príjazdnej.** V novembri sa dočkáme aj oficiálneho **otvorenia Rodinného centra v parku.**

Radosť mám aj z pokroku vo vzťahu k môjmu **zámeru záchrany Sprinzlovho majera,** kde nás čaká ešte množstvo práce. Doposiaľ sme zorganizovali niekoľko **revitalizačných brigád a vysadili 660 nových stromčekov,** vrátane ovocných, ktoré budú prístupné aj verejnosti. **Na môj podnet sa pracuje aj na zámene pozemkov pod futbalovým ihriskom.** Všetky info nájdete na **www.monikadebnarova.sk.**

Každý mestský poslanec si na začiatku svojho volebného obdobia určuje svoje priority

Záujmom každého mestského poslanca je každoročne získať z rozpočtu hlavného mesta pre svoju mestskú časť čo možno najviac financií na opravu ciest a chodníkov, doplňanie verejného osvetlenia, výstavbu infraštruktúry, či na iné dôležité veci, ktoré sa podieľajú na skvalitňovaní života v tej ktorej mestskej časti. Okrem opráv a požiadaviek nahlasovaných starostami má každý mestský poslanec v rozpočte mesta vyčlenených navyše 20 tisíc Eur na presadenie prioritných projektov.

Za obdobie uplynulých štyroch rokov som alokovala financie z poslaneckých priorít rozpočtu mesta na nasledovné projekty:

- **V OBDOBÍ 2019 – 2020** na opravu chodníkov K. Brúderovej a pri MŠ Koniarkova v hodnote 40 tisíc,
- **V ROKU 2021** na vypracovanie Dopravno-kapacitného posúdenia pre Vajnory v hodnote 20 tisíc,
- **V ROKU 2022** na vypracovanie štúdie technického riešenia nosného dopravného systému vo Vajnoroch, ktorého cieľom je predĺženie vajnorskej radiály k vajnorským jazerám a zokruhovanie električky so Zlatými pieskami a Račou.

Ako sa mi podarilo naplniť moje ciele z obdobia 2018–2022

Električka do Vajnor a jej zokruhovanie s Račou – V tejto veci sa mi podarilo dosiahnuť vypracovanie Dopravno-kapacitného posúdenia pre Vajnory a do konca októbra dokončí spracovateľ (STU) aj návrh technického riešenia pre vedenie trate pre električku, ktorá prepojí vajnorskú a račiansku radiálu.

Posilnenie spojov a ich napojenie na koľajovú dopravu – Podarilo sa mi presadiť v DPB a na Magistráte zintenzívnenie frekvencie autobusu č. 65, čím sa skrátil interval na 15 minút. Takisto som zažiadala BSK o zabezpečenie začlenenia zachádzky u regionálnych spojov 525 a 527 ku Železničnej stanici Vajnory, ktoré by pomohli prepraviť Vajnorákov z východnej časti Vajnor na vlakovú zastávku. O tejto požiadavke som opakovane začala rokovania, výsledky rokovaní oznámim čoskoro.

Doplnkové Schuttle busy – Otvorene priznávam, že tento zámer sa mi nepodarilo presadiť a bol Dopravným podnikom vyhodnotený ako neefektívny. Náhradou by mohli byť práve regionálne spoje a začlenenie zachádzky na stanicu.

Semafor na konci Roľníckej ulice – O umiestnenie semaforu som zažiadala Magistrát, avšak vzhľadom na vtedajšiu výstavbu D4R7 bola požiadavka vyhodnotená ako nepotrebná, nakoľko sa očakávalo po ukončení výstavby odľahčenie dopravy po Roľníckej. Žiaľ však k odľahčeniu dopravy neprišlo, preto som opakovane zažiadala o umiestnenie semaforu, prípadné osadenie spomaľovacieho ostrovčeka.

Vo vzťahu k Sprinzlovmu majeru sa nám podarilo vďaka viacerým grantom zrealizovať viacero upratovacích brigád. Našim cieľom je vyčistiť priestor, zbaviť ho náletových drevín a inváznych rastlín a čoskoro budeme môcť začať aj s budovaním verejného parku.

Vajnorské jazerá a ich revitalizácia – Malé jazerá sme získali do správy a v spolupráci s Metropolitným inštitútom bude navrhovať plán ich revitalizácie, ktorého súčasťou bude aj zámer vybudovať pláž a k nej sociálne zariadenie. S nákresmi bude možné začať až po ukončení doriešenia čiernych stavieb (móla)na jazerách, ktorí dostali upozornenie na odstránenie týchto stavieb.

Revitalizácia vlakovej zastávky – zámer revitalizácie vlakovej zastávky bude riešený vybudovaním odstavného parkoviska a rekonštrukciou zastávky MHD v rámci projektu IROP.

Vysporiadanie pozemkov pod FK Vajnory – Iniciovala som majetko-právne vysporiadanie pozemkov pod futbalovým štadiónom FK Vajnory na Magistráte a aj u predsedu PD Vajnory. Zúčastnila som sa úvodného stretnutia a následne túto problematiku rieši už mestská časť.

Osvetlenie, chodníky, cyklotrasy a voda – Zasadila som sa o riešenie chýbajúcej cyklistickej infraštruktúry. Prepojila som Magistrát s mestskou časťou, aby zjednotili svoje zámery. Financovanie cyklotrás je možné realizovať aj cez mesto, treba sa to naučiť využívať.

Podpora a rozvoj vinohradníctva vo Vajnoroch je rovnako dôležitá, ako podpora udržiavania kultúrnych tradícií a zvykov. Podarilo sa mi získať externé zdroje financovania na podujatie Vína v parku.

Plne podporujem udržiavanie tradícií a zvykov, vrátane zviditeľňovania Vajnor. Aj preto ma veľmi teší, že som sa pričinila o získanie externých zdrojov financovania na projekt „Maľované Vajnory“, vďaka čomu vzniklo v časoch pandémie veľmi pekné dielo propagujúce naše nehmotné kultúrne dedičstvo Slovenska – Vajnorský ornament.

Opravy ciest a chodníkov by mali byť nielen samozrejmosťou, ale aj predmetom systematického plánovania. Za uplynulé obdobie sa z Magistrátnych financií opravovala Roľnícka, Rybničná, ale i chodník na ul. K. Brúderovej a pri MŠ Koniarkova. Opravy sa dočkala aj Dorastenecká ulica s ľavou stranou chodníka. Pravá strana je v pláne opráv v roku 2023. Veľmi ma teší, že pri opravách sa Magistrát riadi Manuálom, ktorý pre tieto účely vydal Metropolitný inštitút Bratislavy.

Som rada, že sa podarilo iniciovať aj vytváranie nových služieb v mestských podnikoch, vďaka čomu máme teraz na Magistráte napríklad Komunálny podnik, ktorý si na seba môže začať aj sám zarábať. Aj v našej mestskej časti som navrhovala rozšírenie podnikania Vajnorskej podpornej spoločnosti o zavedenie poskytovania služieb obyvateľom vo forme zabezpečovania kosenia zelene a orezu stromov do domácností na objednávku, to však našou mestskou časťou zatiaľ nebolo akceptované.

Synergia v plánoch údržby a starostlivosti o zeleň – Podarilo sa mi na Magistráte presadiť zmenu dodávateľa pre Vajnory, ktorý sa staral o údržbu Magistrátnych ciest a chodníkov, vďaka čomu sa o naše cesty začal starať Komunálny podnik. Zmena bola viditeľná okamžite. Takisto som sa zasadila aj o o synergiu v plánoch údržby zelene medzi mestom a Vajnorami.

Bikesharing považujem za veľmi vhodný spôsob alternatívnej dopravy, ktorú sme zapojili aj do našej mestskej časti.

Posilnenie Mestskej polície na problémových miestach – Spolu s Mestskou časťou sme identifikovali problémové miesta v našej mestskej časti a požiadala som o ich monitorovanie MsP. Aj napriek tomu že pretrváva výrazný podstav počtu príslušníkov MsP, podarilo sa mi presadiť prítomnosť mestského policajta vo Vajnoroch minimálne na jeden deň v týždni. V tento deň je k dispozícii v kancelárii v DK Vajnory. Okrem toho pravidelne spolupracujem s Mestskou políciou aj pri riešení prejazdov nákladných áut cez Vajnory, či drobných priestupkoch.

Aké sú moje plány do budúcna

Ako starostka budem aktívne spolupracovať s Hlavným mestom a župou na všetkých riešeniach, ktoré si vyžadujú uplatnenie kompetencií v ich zákonom vymedzených pôsobností. Možno sa vám bude zdať môj program naplánovaných cieľov príliš ambiciózny, ale verte mi, že dobrou organizáciou, premysleným plánovaním a hlavne spoluprácou sa nám podarí zvýšiť rozvoj našej mestskej časti, aby sme mohli byť hrdí, že bývame na mieste kde sa nám všetkým dobre žije.

Čo navrhnem financovať z mestských poslaneckých priorít v období 2022 – 2026

- Spomaľovacie ostrovčeky na Roľníckej,
- Bezpečnostné zábradlie a osádzanie retardérov,
- Osvetlenie na cintoríne a na ulici Za humnami,
- Dokončenie chodníka a dopravného značenia na Príjazdnej ulici.

Aké budú moje ďalšie požiadavky **na Magistrát**

- zabezpečiť zapracovanie územnej rezervy pre električku, ktorá prepojí Vajnory s Račou a Zlatými pieskami
- vykonať opatrenia na odľahčenie dopravy, vrátane budovania spomaľovacích cestných ostrovčekov, osádzania a údržby dopravného značenia, obnovu starých a budovanie nových prechodov pre chodcov
- zaviesť opatrenia na zníženie rýchlosti vo vybraných lokalitách a obmedzenie vstupov nákladných áut do intravilánu obce
- vyriešiť nebezpečný úsek na zrkadlovej križovatke a pri Zdravotnom stredisku
- alokovať v rozpočte mesta financie na postupné začlenenie oprav komunikácií Pri mlyne, Osloboditeľská, Tomanova, K. Brúderovej a u. Čierny chodník
- alokovať do rozpočtu mesta financie na komplexnú revitalizáciu Roľníckej, vybudovanie parku K. Brúderovej a revitalizáciu Vajnorských jazier
- v spolupráci s Marianumom navýšiť kapacitu miestneho cintorína

na Bratislavský samospr. kraj

- zlepšiť dostupnosť ku vlakovej stanici aj pre obyvateľov východnej časti Vajnor tým, že zabezpečia napojenie regionálnych spojov 525 a 527 až ku Železničnej stanici
- spolupracovať na realizácii projektu Enviromentálneho centra na Sprinzlovom majeri

Vo vzťahu k Ministerstvu dopravy a ŽSR

- budeme vyvíjať tlak s cieľom vyčleniť financie na vybudovanie bezbariérového podchodu na železničnej stanici.
- budeme sa snažiť získať od ŽSR budovu Železničnej stanice do majetku
- požiadame ŽSR o prestrešenie perónov

Cieľ 1 Zlepšíme dopravu a prepojenie s mestom

V koordinácii so štátom, Bratislavským samosprávnym krajom a Magistrátom plánujeme v spolupráci s dopravným inžinierom koordinovať dopravné projekty na území našej mestskej časti s cieľom pokryť mestskou hromadnou dopravou dopravný rádius života bežného občana.

Sme si vedomí, že vyriešenie tranzitnej dopravy cez Vajnory je nevyhnutné presadzovať v spolupráci s Magistrátom, krajom, ale i Chorvátskym Grobom nadväzujúc na už zrealizované kroky, ktoré sa podarilo doposiaľ vykonať vo vzťahu k zapracovaniu územnej rezervy pre nosný dopravný systém – električku, ktorej cieľom je prepojiť našu mestskú časť so Zlatými pieskami a Račou.

ZA TÝMTO ÚČELOM:

- **vykonáme opatrenia na odľahčenie dopravy na Roľníckej ulici s cieľom presmerovať tranzitnú dopravu mimo Vajnor** a to v spolupráci s Magistrátom, ale i okolitými obcami, ktorých obyvatelia cez nás trasujú,
- **budeme sa systematicky venovať projektom organizácie dopravy, vrátane osádzania a údržby dopravného značenia,**
- budeme realizovať kroky, **vedúce k rozvoju alternatívnych spôsobov dopravy.**

Koľajová doprava a jej prepojenie s regionálnymi dopravcami

Posledné tri roky som intenzívne pracovala na zabezpečení územnej rezervy pre električku za účelom zokruhovania Vajnor s Račou a Zlatými pieskami a predĺžení vajnorskej radiály až ku Vajnorským jazerám. Aj preto plne podporujem plán vybudovania odstavného parkoviska.

Po 20 rokoch rozprávania o električke sme sa konečne dostali do momentu, kedy Slovenská technická univerzita kreslí prostredníctvom doc. Ing. Tibora Schlossera, PhD. konkrétne trasy pre vedenie nosného dopravného systému (električku) cez naše územie.

Ešte bude potrebné pripomienkovanie vedení tejto trasy našou mestskou časťou a jej poradnými komisiami a následné schválenie vajnorským a aj mestským zastupiteľstvom, aby bolo možné začať na zapracovávaní územnej rezervy do zmien a doplnkov územného plánu.

- v spolupráci so ŽSR, Dopravným podnikom Bratislava a krajom **zlepšíme dostupnosť k vlakovej stanici aj pre obyvateľov východnej časti Vajnor** tým, že sa zasadíme o rozšírenie projektu integrovanej dopravy s využitím vlakovej stanice ako prestupného uzla aj pre **regionálne spoje 525 a 527 s predĺžením až ku železničnej stanici,**

- **zadefinujeme územnú rezervu pre električku na Rybničnej, vrátane cyklochodníka,**

- **plne podporíme projekt Bratislava – Filiálka,** ktorého cieľom je vypracovať štúdiu realizovateľnosti novej železničnej stanice Bratislava Filiálka s pokračovaním do zóny Mlynských Nív.

Parkoviská, parkovanie v intraviláne, koordinácia parkovania

Vajnory vzhľadom na svoju polohu sa v blízkej dobe nebudú potrebovať začleniť do systému parkovacej politiky hlavného mesta. V prípade ak tento moment nastane, bude potrebné zabezpečiť s Magistrátom podpísanie Memoranda o spolupráci predovšetkým vo vzťahu k pravidlám parkovania pre spoločné dvory.

Takisto bude potrebné vo vzťahu k novému Zákonu o cestnej premávke, ktorý vstúpi do platnosti od budúceho roku vypracovať plán zriaďovania parkovacích miest a následne aj vybudovať parkovacie miesta, vrátane doplnenia dopravného značenia v lokalitách, kde nie je možné zabezpečiť parkovanie v dvoroch rodinných domov, alebo garážach a to s čo možno najnižším dopadom na obyvateľov. Zatiaľ v tejto súvislosti nie sú pripravené žiadne dostupné podklady, pričom čas sa kráti. V spolupráci s dopravným inžinierom ich preto chceme vypracovať.

OKREM TOHO PLÁNUJEME AJ:

- **prehodnotiť jednosmerky a preťažené komunikácie v našej mestskej časti** (napr. K. Brúderovej, ulica pri Mlyne a pod.), vrátane dopravného značenia a obmedzení na nebezpečných križovatkách,
- **vybudovať odstavné parkovisko pre návštevníkov Vajnorských jazier** (po dohode s vlastníkom pozemku) s prepojením na kamerový systém s kontrolou vstupov, pričom o zdroje na realizáciu sa budeme uchádzať z plánu obnovy,
- podporiť vybudovanie prestupového budu / TIOPu,
- podporiť výstavbu záchytných parkovísk v oblasti Triblavina za účelom odbremenenia Vajnor od tranzitnej dopravy a v spolupráci s krajom sa zasadiť o vybudovanie Park & Ride zberného parkoviska na hranici katastra Vajnor a Chorvátskeho Grobu,
- **rozšíriť stojiská pre bicykle** na území mestskej časti, vrátane miest pred školou a škôlkou, pri štadióne a zlepšiť bezpečnosť odkladiska bicyklov na vlakovej stanici,
- budeme sa uchádzať o granty na vybudovanie nabíjacích staníc pre elektromobilitu.

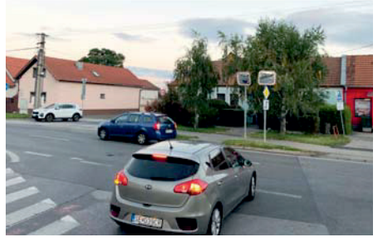

Cieľ 2 Kvalita života je u mňa na prvom mieste

Vajnory majú na viac. Rozvojové a investičné aktivity, strategické plánovanie

Verejné priestory, športoviská a ihriská

Mojim cieľom je zamerať sa na nevyužívané verejné a zabudnuté priestory vo Vajnoroch a pretvoriť ich spolu s vami na verejné parky, ihriská, či športoviská tak, aby boli v dostupnej vzdialenosti od vašich domov v každom kúte Vajnor.

VĎAKA TOMU MÔŽE VZNIKNÚŤ:

- **nový verejný parčík na Tomanovej** s lavičkami a malým detským ihriskom,
- **verejný park na Sprinzlovom majeri** aj s náučnými chodníkmi, lavičkami, ihriskom a priestorom na organizáciu vonkajších akcií a trhov. Našim cieľom je umiestniť v areáli neskôr aj kúpalisko s potenciálom využitia obnoviteľných zdrojov a malý amfiteáter. Majer plánujeme získať od mesta do správy za účelom započatia procesu obnovy budovy a vybudovania Enviromentálneho centra s aktivitami pre všetky typy škôl na území kraja. Súčasťou bude aj revitalizácia Vajnorských rybníkov,

- **dopracujeme a zrealizujeme koncepciu športového areálu Alviano** tak, aby sa tento priestor stal plnohodnotným športovým areálom **s rôznymi menšími športoviskami – trvalou ľadovou plochou, športovou halou a skateparkom,** kde si na svoje prídu všetky vekové kategórie. Vo vzťahu ku dlho diskutovanej športovej hale nadviažeme na pripravovanú dokumentáciu (ak bude do volieb hotová) a pustíme sa do jej realizácie. Zachováme aj priestor pre hádzanárov, volejbalistov a streetworkoutové ihrisko. Návštevníci si tam nájdu takmer všetky možnosti pre realizáciu voľnočasových aktivít,
- **na veľké detské ihrisko na Koniarkovej vybudujeme sociálne zariadenia, doplníme nové hracie prvky a zeleň,** ktorá pre návštevníkov zabezpečí potrebný tieň. Financie naň získame z mimorozpočtových zdrojov, aby sme nezaťažovali rozpočet Vajnor,

- zasadíme sa **o revitalizáciu Roľníckej ulice od kruhového objazdu až po konečnú autobusu č. 53,** vrátane doplnenia bezbariérových chodníkov z dlažobných kociek, zjednotenia priestoru predzáhradiek, zelene s doplnením o bezpečnostné ostrovčeky pri Zdravotnom stredisku a na konci Vajnor v smere od Čiernej vody,

- **na detskom ihrisku Šinkovské** doplníme hraciu vežu pre deti z mimorozpočtových zdrojov, aby sme nezaťažili rozpočet Vajnor,

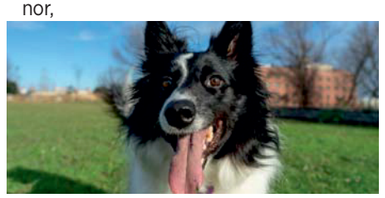

- **vybudujeme venčisko pre psov,** aby mali kam obyvatelia chodiť venčiť svojich štvornohých miláčikov,
- **v lokalite Vajnorské jazerá – v spolupráci s MIBom zatraktívnime lokalitu pre domácich i návštevníkov tým, že presadíme v mestskom rozpočte zámer revitalizácie vybraných brehov a ich pretvorenie na pláže a vybudovanie funkčných verejných mól.** V spolupráci s univerzitou sa zameriame na opravu prepadnutej časti pod cestou. Vďaka drobným projektom a externým zdrojom postupne doplníme osvetlenie, bežecké chodníky, športoviská, koše, lavičky a sociálne zariadenie. S ohľadom na rekreačný a športový charakter jazier vybudujeme pre návštevníkov jazier aj odstavné parkovisko a zavedieme aj kontrolu nepovolených vjazdov na jazerá osadením kamerového systému s čítačom ŠPZ. Lokalitu začleníme do plánov starostlivosti o zeleň. V dohľadnej dobe plánuje NDS popri diaľnici vybudovať aj protihlukovú stenu,

- **v lokalite Rybničná** sa zasadíme o revitalizáciu lokality Rybničná najmä s dôrazom na bezpečné, funkčné a atraktívne prostredie pre jej obyvateľov. Zasadíme sa o obnovu zastávky MHD a sústredíme sa aj na riešenie parkovania v danej lokalite,
- **v spolupráci s Marianumom sa sústredíme na** navýšenie kapacity miestneho cintorína a doplnenie osvetlenia,
- **zrevitalizujeme priestor v okolí Železničnej stanice** nadväzujúc na projekt odstavného parkoviska tým, že doplníme okrasnú zeleň a lavičky, vrátane vyhliadkového miesta pre rodiny s deťmi. Takisto sa zasadíme aj o vybudovanie podchodu pre chodcov smerom na Vajnorské jazerá,
- **Park K. Brúderovej – presadíme do mestského rozpočtu alokovanie financií na jeho vybudovanie po vzore vizualizácie MIBu,**

- **pred ZŠ K. Brúderovej vytvoríme oddychovú zónu** doplnením lavičiek a nových stromov,
- **Zberný dvor** – plánujeme zriadiť na mieste zberného dvora sociálne zázemie pre pracovníkov.

Využijeme potenciál budov a zvereného majetku

V prvom rade sa sústredíme na zavedenie energeticky úsporných opatrení napríklad v podobe inštalácie solárnych kolektorov, výmeny osvetlenia za Led riešenia, doplnenia odrazových panelov za radiátory a pokiaľ to bude možné, tak aj inovácie vedúce k úspore energie pri vykurovaní v podobe tepelných čerpadiel.

- V budove bývalej Pastierne **vybudujeme vďaka získaným eurofondom nové Seniorcentrum,** ktoré navýši terajšie kapacity pre seniorov.

- **Pretvoríme budovu na Šaldovej, vrátane priľahlej záhrady na nízkoenergetické Centrum voľného času,** ako miesto pre aktívne trávenie voľného času detí a mládeže (doplnené o záujmové krúžky, tvorivé dielne, kurzy, doučovania a pod.) s cieľom zachovať priestory pre skautov a ZUŠku a rozšíriť priestory pre nové možnosti voľnočasových aktivít. Budovu navrhneme tak, aby spĺňala energeticky úsporné opatrenia.

- **Dokončíme rekonštrukciu Vajnorského ľudového domu** a sprístupníme ho miestnym spolkom a združeniam podporujúcim a rozvíjajúcim vajnorské tradície s cieľom prevádzkovať v priestoroch vajnorské ľudové múzeum s ukážkami ľudovo – umeleckej tvorby s doplnením o vinohradnícke múzeum a priestor pre vinohradnícke spolky. Správu a starostlivosť o budovy s dvorom budeme zabezpečovať v spolupráci s občianskymi združeniami. Za účelom získania ďalších zdrojov financovania budeme čerpať financie z cezhraničnej spolupráce a grantov na podporu rozvoja turizmu.
- **Budeme sa snažiť získať budovu Železničnej stanice do majetku** s cieľom využiť priestory pre nájomné bývanie a zriadenie drobnej prevádzky s čakárňou. Rozšírime aj stojany na bicykle. Obnovu budovy plánujeme realizovať z externých zdrojov z dotácií a grantových schém. Na zastávku MHD iniciujeme **doplnenie informačnej tabule s informáciami o odchodoch vlakov, prímestskej dopravy a MHD.** Na peróny v spolupráci so ŽSR doplníme lavičky a požiadame o prestrešenie.

- **Budovu Miestneho úradu** budeme smerovať k zavedeniu energeticky úsporných opatrení,
- **V budove bývalej pekárne** vybudujeme **denný stacionár pre seniorov** odkázaných na dennú starostlivosť a v časti budovy zriadime aj Klubovňu pre seniorov s rozšírením o priľahlú záhradu pre ich spoločenské aktivity.

Prepojíme Vajnory s mestom bezpečnými a funkčnými cyklotrasami

Vajnory potrebujú vybudovať sieť bezpečných segregovaných cyklotrás, ktoré budú vedieť využívať nielen cyklisti, ale aj kolobežkári a ktoré prepoja našu mestskú časť:

- **s mestom** (cez Tuhovskú a Starú vajnorskú),
- **s Račou, vinohradmi, Sprinzlovým majerom a BEZkou** (cez Rybničnú),
- **s Rendezom** (cez Príjazdnú) a
- **s Vajnorskými jazerami a Ivánkou pri Dunaji** (cez ulicu Pri mlyne).

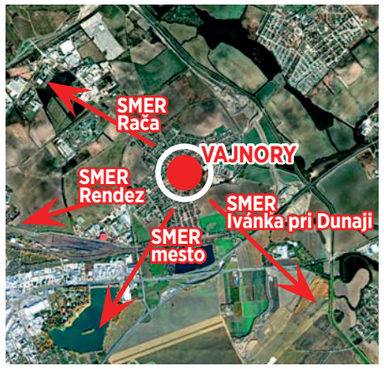

NAŠIM CIEĽOM JE AJ:

- **využitie externých zdrojov financovania** z Plánu obnovy a odolnosti, kde je na budovanie cyklotrás vyčlenených 105 mil. EUR,
- v spolupráci s JuRaVa, mestom a krajom sa sústredíme na **obnovenie značenia na existujúcich cyklotrasách** prepájajúcich našu mestskú časť s Malokarpatským regiónom, vrátane tých, čo sú v intraviláne (Roľnícka, Rybničná, Tomanova, Šuty, Uhliská, Dorastenecká a pod.),
- **bezpečnosť** účastníkov cestnej premávky a zabezpečenie starostlivosti o zeleň na **JuRaVe**,
- spolupracovať na príprave nového Generelu cyklotrás za účelom odľahčenia automobilovej dopravy a zníženia množstva emisií na území Vajnor.

Dobudujeme potrebnú infraštruktúru

V spolupráci s Magistrátom sa máme v pláne venovať dopĺňaniu osvetlenia na miestach kde chýba a výmene existujúcich zastaralých svietidiel za Led osvetlenie.

- Momentálne na môj podnet dopĺňa Magistrát verejné osvetlenie **na Príjazdnej na úseku od nadjazdu až po ulicu Pri mlyne.**
- Doriešime aj **dobudovanie verejného osvetlenia na miestach kde chýbajú,** ako napríklad na ulici Za humnami, na cintoríne a na prechodoch pre chodcov na Rybničnej.
- V spolupráci s operátormi sa zasadíme o dobudovanie **optickej siete** na území Vajnor.

Rozvojové a územné plány

Akýmkoľvek rozvojovým plánom územia musia predchádzať dopravné riešenia a riešenia infraštruktúry! Základným nedostatkom všetkých doterajších aktivít je, **že nie sú zverejňované vízie a vizualizácie a verejnosť dostatočne neparticipuje na tvorbe investičných aktivít mestskej časti. My to zmeníme a prostredníctvom verejných stretnutí s občanmi, s doplnením o elektronické ankety** (hlasovanie priamo z domu) **vtiahneme všetky vekové kategórie občanov do tvorby verejných priestorov!**

Veľký dlh je aj v opravách ciest a chodníkov, opravy sú riešené nekoncepčne.

- **Vypracujeme strategický dokument týkajúci sa budúceho územného rozvoja Vajnor** a to najmä v hlavných bodoch, kam budeme smerovať rozvoj mestskej časti a kam sa plánujeme o štyri roky posunúť s akcentom na miestne danosti a špecifiká,
- **V spolupráci s Magistrátom zabezpečíme zapracovanie územnej rezervy pre električku, ktorá prepojí Vajnory s Račou a Zlatými pieskami,**
- Zabezpečíme obstaranie územného plánu zóny CEPIT, zóny Centrum, doriešime zónu Nové Šuty a urbanistickej štúdie (UŠ) Nemecká dolina ako podklad pre zmenu územného plánu (odborne spôsobilá osoba a vypracovanie čistopisu UŠ).

Opravy komunikácií a chodníkov

Oprava ciest a chodníkov sa má robiť počas celého roka automaticky. Bezpečné, bezbariérové, vysoko kvalitné a pravidelne udržované miestne komunikácie, dopravné značenie počas celého roku považujem za samozrejmosť!

Opravy je potrebné riešiť postupne, vrátane budovania nových chodníkov v nadväznosti na manuál spracovaný MIBom. Plán opráv budeme aktualizovať na štvrťročnej báze a zverejňovať na web stránke a v novinách.

- **V lokalite Šinkovské** – dobudujeme **chodník a osvetlenie na Príjazdnej** (už teraz sa realizuje na môj podnet), vrátane chodníka aj v časti od spojnice s Príjazdnou až k zbernému dvoru a cestu na Širokej.
- Zasadíme sa o začlenenie financií na **opravu cesty Na ulici Pri mlyne** do mestského rozpočtu, vrátane začlenenia opravy cesty na **Čiernom chodníku** do plánu opráv spolu s obnovou zelene v chodníkoch. Do plánu opráv začleníme aj **Tomanovu** v časti pri konečnej zastávke, chodník v zadnej časti, ale aj ulicu **Katarínyy Brúderovej**.
- Dokončenia **opravy druhej strany chodníka sa dočká aj Dorastenecká, pričom** druhá časť chodníka bude realizovaná na jar 2023.

- **Postupne zabezpečíme rekonštrukciu aj ďalších ciest** v intraviláne Vajnor, vrátane tankodromu na **Tibenského**.

Čisté a upravené Vajnory

Vajnory, sú úžasným miestom pre život. Dotváraním a revitalizáciou verejných priestorov, vytváraním nových zelených plôch s oddychovými zónami pre obyvateľov, ale i správnou starostlivosťou o zeleň, kosením, úpravou stromov a údržbou mobiliáru si tvoríme prostredie, v ktorom žijeme. Preto je našim cieľom pokračovať a aj vylepšovať pravidelnú starostlivosť o verejnú zeleň, dodržiavať plán kosenia, zamedziť prerastaniu trávnatých porastov a dosiahnuť tak krajšie a čistejšie verejné priestory.

Takisto je treba mať na pamäti, že za účelom zlepšenia klimatických podmienok a zmiernenia následkov globálneho otepľovania **bude potrebné postupne zavádzať opatrenia na zmiernenie dôsledkov klimatických zmien,** podporovať rast vzrastlých stromov, vysádzať suchu odolné rastliny a implementovať opatrenia na zadržiavanie dažďovej vody na čo najväčšom možnom území. Za účelom zachovania čistých a upravených Vajnor budeme:

- v spolupráci s Magistrátom **pravidelne čistiť dažďovú kanalizáciu,**
- v spolupráci s Vodohospodárskym podnikom **zabezpečovať kosenie v okolí potokov,**
- zabezpečovať pre obyvateľov **zber a odvoz odpadu zo záhrad, tzv. Zelené taxi,**
- dosádzať **zeleň a vzrastlé stromy na detské ihriská,**
- zabezpečovať v spolupráci s DHZ **orezy stromov a polievanie s využívaním studní a zberných nádob na vodu,**
- **dopĺňať koše na psie exkrementy** všade kde treba, **vrátane Vajnorských jazier,**
- **starostlivosť o okrasnú zeleň** budeme zabezpečovať **prostredníctvom vlastných zamestnancov** v spolupráci so záhradníkom.

Doplňujúca informácia k projektom mestskej časti

Za uplynulé volebné obdobie 2018 – 2022 sme ako poslanci na miestnom zastupiteľstve odsúhlasili nasledovné investičné projekty predložené mestskou časťou:

- Zámer rekonštrukcie Parku pod lipami **(zatiaľ mestskou časťou nerealizované)**,
- Vyčlenenie zdrojov na projektovú dokumentáciu k Športovej hale **(zatiaľ mestskou časťou nerealizované)**,
- Projekt na nákup traktora z Envirofondu **(zrealizovaný mestskou časťou)**,
- Projekty na vodozádržné opatrenia na území Vajnor **(nepodarilo sa mestskej časti získať dotácie)**,
- Projektový zámer na parkovisko pri Železničnej stanici, ktorého súčasťou má byť aj nová zastávka MHD a jej okolie **(odsúhlasená grant, realizácia 2023)**,
- Projekt vybudovania zariadenia Seniorcentra a vybudovanie špecializovaného zariadenia **(odsúhlasený grant na Seniorcentrum, plán realizácie 2023, grant na Špec. zariadenie - zamietnutý)**,
- Projekt pumptrackovej dráhy **(zrealizovaný mestskou časťou),**
- Projekt trvalej ľadovej plochy **(dotácia z rozpočtu Magistrátu schválená, zatiaľ sa projekt mestskou časťou nezrealizoval)**,
- Prístavba budovy Základne školy K. Brúderovej za účelom rozšírenia kapacity na 504, prístavba jedálne, rekonštrukcia vonkajších plôch, hracích a fitness prvkov, ihriska a atletického oválu, vrátane opatrení na zníženie jej energetickej náročnosti. Ukončenie je naplánované na rok 2023. **(realizuje sa mestskou časťou s omeškaním)**.

> Som presvedčená o tom, že **Vajnory majú na viac**. Všetky vyššie uvedené projekty mám v pláne obnoviť a dotiahnuť až do konca a predstavujem vám aj nové, na ktoré sa budeme snažiť získavať mimorozpočtové zdroje, aby sme šetrili vajnorský rozpočet.

Cieľ 3 Bezpečné Vajnory

Bezpečnosť ako taká, ale aj pocit bezpečia obyvateľov musí byť prvoradá. **Tú však nie je možné dosiahnuť bez ucelenej koncepcie nastavenia fungovania križovatiek, udržiavania a budovania priechodov pre chodcov, umiestňovania retardérov, meračov rýchlosti, posilnenia kamerového systému a doplnenia kamier s kontrolami ŠPZ na vstupoch a výstupoch.**

Našou prioritou je zvýšenie bezpečnosti občanov a návštevníkov vďaka kontinuálnemu monitorovaniu prostredia a spolupráci s MsP, PZ SR a dobrovoľnými hasičmi aktívne prispievať k ich zvýšenému pohodliu. Aj napriek poddimenzovanému stavu Mestskej polície budem opakovane požadovať personálne posilnenie pre našu mestskú časť.

Bezpečné cesty, križovatky a priechody pre chodcov

Základom je prevencia. Preto sa v spolupráci s Magistrátom sústredíme na vybudovanie bezpečnostných ostrovčekov, rozmiestnenie meračov rýchlosti na frekventované komunikácie, obmedzenia rýchlosti v obytných zónach, inštaláciu retardérov a obnovu a doplňanie priechodov pre chodcov s bezpečnostnou vrstvou.

ZA ÚČELOM OBMEDZENIA RÝCHLOSTI A ZVÝŠENIA BEZPEČNOSTI NA CESTÁCH:

- **prehodnotíme všetky križovatky** a v spolupráci s dopravným inžinierom a univerzitami s cieľom navrhnúť zodpovedajúcu organizáciu dopravy a obmedziť na niektorých nebezpečných úsekoch rýchlosť.

BEZPEČNOSŤ ÚČASTNÍKOV CESTNEJ PREMÁVKY POSTUPNE ZLEPŠÍME TÝM, ŽE:

- **zasadíme sa o vybudovanie nových bezpečných prechodov pre chodcov** vrátane ich osvetlenia na Príjazdnej v celom úseku, na Rybničnej pri základnej škole, na križovatke ciest Koncová / Pri struhe a pod.,
- **zabezpečíme pravidelnú obnovu existujúcich priechodov pre chodcov,** vrátane ich osvetlenia,
- v spolupráci s Magistrátom **vyriešime nebezpečný úsek na zrkadlovej križovatke** (križovatka Roľnícka – Rybničná – Pri Mlyne) **a pri Zdravotnom stredisku**
- **zasadíme sa o doplnenie spomaľovacích cestných ostrovčekov pri vstupoch do Vajnor** a pri Zdravotnom stredisku po vzore rakúskych dedín,
- budeme sa sústrediť na **zavedenie opatrení na zníženie rýchlosti** (retardérov) **v obytných zónach** a na ulici **Kataríny Brúderovej**, na Roľníckej a Rybničnej a Príjazdnej,
- **budeme sa snažiť dosiahnuť obmedzenia vstupov nákladných áut do intravilánu obce** zmenou dopravného značenia (inak to totiž nejde),
- postupne doplníme merače rýchlosti **na frekventované komunikácie Čierny chodník, Roľnícka** a pod.
- zabezpečíme **v spolupráci s MSP a štátnou políciou monitorovanie porušovania predpisov** a uplatňovanie sankcií,
- budeme vyvíjať tlak na štátne orgány s cieľom vyčleniť financie na vybudovanie bezbariérového podchodu na železničnej stanici.

Bezpečné predpolie škôl a ihrísk

- **Po vzore Magistrátnych projektov** zameraných na bezpečnosť detí pred školami **osadíme bezpečnostné zábradlia** pred základnú školu a v spolupráci s MsP a DHZ budeme kontrolovať nepovolené parkovanie vozidiel na cyklotrase pred školami.
- **Osadíme bezpečnostné zábradlie** popri ceste vedľa ihriska na Šinkovskom na Príjazdnej ulici.

Kamerový systém, monitorovacie stredisko a stála služba

V súčasnosti je v mestskej časti rozmiestnených spolu 18 bezpečnostných kamier, z toho 13 kamier je priamo napojených na Mestskú políciu a 5 kamier je webových. Kamera na železničnej stanici je dlhodobo nefunkčná, čo napomáha zlodejom kradnúť bicykle! Plánom je napojiť všetky kamery na Mestskú políciu.

NAŠIM CIEĽOM JE:

- **posilniť kamerový bezpečnostný systém v nových a rizikových oblastiach** s doplnením kamier do všetkých parkov, ihrísk a areálov vo vlastníctve, alebo správe mestskej časti,
- rozmiestniť **na vjazdy a výjazdy z Vajnor kamery s čítačkami ŠPZ, vrátane vstupu na Vajnorské jazerá** (po vzore projektu, ktorý som už preddiskutovala s vedením MsP),
- zriadiť v spolupráci s **DHZ monitorovacie stredisko a k nemu stálu službu 24/7 s prepojením na záchranný systém IZS**,
- v spolupráci s technickým službami Magistrátu zabezpečiť označenie všetkých lámp v mestskej časti, aby sa v prípade potreby identifikácie miesta nehody, alebo ohrozenia života dalo orientovať podľa tohto značenia.

Cieľ 4 Služby pre rodiny s deťmi, seniorov a sociálne znevýhodnených občanov

Rozvoj sociálnych služieb pre deti, seniorov, viacdetné rodiny so znevýhodnením

Rodiny s deťmi

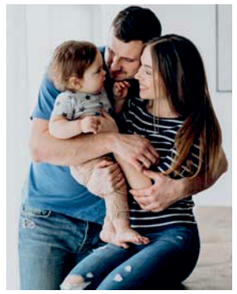

Toho času sa z rozpočtu mestskej časti uhrádzajú jednorazové finančné príspevky pre rodiny s deťmi pri narodení dieťaťa, dávky v hmotnej núdzi, príspevky pre zdravotne postihnutých a príspevky na podporu obnovy rodinných pomerov, či pre rodiny v hmotnej núdzi v čase nástupu detí do školy.

- **Tieto príspevky doplníme o jednorazový príspevok pre rodiny s prváčikmi, ktorí majú trvalý pobyt v našej mestskej časti.** Zvyšok aktivít je spomenutý v investičných projektoch a vo vzdelávaní.

Voľnočasové aktivity pre deti a mládež

Jednou z úloh mestských častí je aj vytváranie voľnočasových aktivít pre deti a mládež, čo v našej mestskej časti zabezpečuje namiesto mestskej časti zatiaľ iba tretí sektor. S týmito organizáciami máme v pláne intenzívne spolupracovať a podporiť ich činnosti, čím zabezpečíme aj rozvoj aktivít zameraných na zmysluplné trávenie voľného času detí a mládeže a rozvoj školskej i mimoškolskej krúžkovej činnosti ako napríklad doučovania, kurzy, tvorivé dielne, jazykové kurzy a iné vzdelávacie a voľnočasové aktivity.

- **Budeme podporovať tvorbu voľnočasových aktivít** OZ-kami a vytvárať podmienky pre ich realizáciu,
- **Budovu Šaldova pripravíme ako základňu pre Centrum voľného času,** kde budú prebiehať mimoškolské voľnočasové aktivity detí a mládeže, pričom v budove zachováme základňu pre Skautov, vrátane Základnej umeleckej školy a vonkajší priestor doplníme o ihrisko.

Seniori

Najzraniteľnejšou skupinou občanov sú naši seniori. Okrem zriadenia sociálnej linky pomoci a právnej pomoci pre sociálne slabších občanov:

- **zvýšime počet terénnych opatrovateliek v nadväznosti na aktuálne potreby odkázaných obyvateľov** a budeme pokračovať v zabezpečovaní rozvozu obedov pre seniorov a poskytovaní príspevkov na stravovanie dôchodcov, či jednorazových príspevkoch v hmotnej núdzi a podobne,
- v spolupráci s tretím sektorom zabezpečíme pre zdravotne znevýhodnených a osamelých seniorov **senior taxi**, ktorý poslúži v prípade potreby návštevy lekára,
- zavedieme **poradenstvo o možnostiach čerpania príspevkov pre seniorov,**
- zavedieme pre seniorov **informačný servis cez SMS,**
- budeme pokračovať v Univerzite tretieho veku,
- budeme sa uchádzať o granty za účelom vybudovania **Denného stacionára,**
- budeme **podporovať činnosť Klubu dôchodcov** tým, že v spolupráci so sociálnym oddelením zabezpečíme pre vajnorských seniorov bohatú ponuku záujmových aktivít, vzdelávacích prednášok s doplnením o výlety do partnerských obcí, vrátane rozšírenia spolupráce aj s Jednotou dôchodcov s cieľom zvýšiť úroveň zdravého životného štýlu.

Cieľ 5 Rozvoj školstva, vzdelávania a výchovy

Vzdelanie, ktoré našim deťom dáme predurčuje ich ďalšie smerovanie v živote. Preto je potrebné, aby na našich školách prebiehali dostatočne kvalitné vyučovacie a výchovné procesy, aby sme mali dostatok kvalitných učiteľov a vychovávateľov a disponovali potrebnými odbornými učebňami, vrátane dobre vybavenej klubovne a funkčného školského dvora, ale aj aby deti a mládež navštevujúce naše školy mali možnosť aj bohatého výberu školských i mimoškolských aktivít.

Našim hlavným cieľom je zamerať sa na aktivity, ktoré zvýšia rating našej Základnej školy.

Za týmto účelom:

- **Zabezpečíme základné vzdelanie prioritne pre deti s trvalým pobytom v našej mestskej časti s doplnením** o deti z okolitých obcí, ktoré tvoria s našou mestskou časťou spoločný školský obvod
- **Budeme sa snažiť v predškolských zariadeniach uspokojiť prioritne potreby rodičov detí s trvalým pobytom na území Vajnor,**
- **Vzdelávanie na škole doplníme** o inovačné aktivity, vzdelávacie semináre, diskusné krúžky, environvýchovu, obnovíme program civilnej ochrany obyvateľstva, prednášky o šikane a protidrogové semináre
- **Zavedieme** inkluzívne programy
- **V spolupráci so školským klubom** vytvoríme bohatšiu ponuku pre deti, zabezpečíme vysokokvalitnú a pestrú ponuku mimoškolských voľnočasových aktivít, ako napr. rôzne jazykové kurzy, školenia, krúžky, tvorivé dielne, ...
- **Pre deti vyšších ročníkov** (úspešných študentov) zabezpečíme výmenné jazykové pobyty
- **Vytvoríme vhodné motivátory** pre učiteľov, žiakov i poskytovateľov mimoškolských činností (kvalitných učiteľov budeme motivovať zabezpečením ubytovania, projektami pre asistentov učiteľov a rôznymi grantovými programami na rozširovanie vzdelávania a odmeňovania)
- Budeme žiakov **zapájať do diania a rozhodovania o mestskej časti**
- Budeme škole **nápomocní pri vypracovávaní projektov** zameraných na získavanie mimorozpočtových zdrojov pre školu
- V rámci Materských škôl sa zameriame na **koncept zdravej výživy,** na stravné programy pre deti s indikovanými alergiami a potravinovej intolerancie, diabetes a iné

Cieľ 6 Kultúra, šport a uchovávanie tradícií

Našim cieľom je zabezpečiť pre miestnych obyvateľov počas celého roka bohatý kultúrnospoločenský život a rozsiahly výber kultúrnych a športových podujatí pre všetky vekové a vzdelanostné skupiny obyvateľov, nadväzujúc na existujúce obľúbené podujatia s doplnením o nové, podľa aktuálnych požiadaviek obyvateľov a miestnych spolkov.

- Vytvoríme **dokument strategického udržiavania, rozvoja a šírenia vajnorskej histórie, kultúry, tradícií a s nimi spojeným rozvojom turistického ruchu na našom území,** vrátane nastavenia stratégie získavania externých zdrojov na ich realizáciu. Základom je permanentná spolupráca na tvorbe programu aj s miestnymi spolkami, inštitúciami a ostatnými partnermi, ktorú plánujeme nie len uchovávať, ale aj naďalej rozvíjať.
- Vytvoríme **dokument strategického rozvoja existujúcich športovísk** (areál Alviano, pumptrack, futbalový štadión, ...) s doplnením o športovú multifunkčnú halu a ostatné ihriská na území našej mestskej časti.
- Budeme **podporovať aktivity, ktoré sú zamerané na zlepšenie kvality života a prostredia** v našej mestskej časti v oblasti kultúry, vinohradníctva, športu vrátane rozvoja sociálnych služieb.
- Okrem tradičných športových podujatí organizovaných našou mestskou časťou, **doplníme aj ďalšie podujatia pre verejnosť,** organizované na ľadovej ploche, pumptracku a pod.
- Pozornosť sústredíme aj **na projekty zamerané na rozvoj voľnočasových aktivít pre mládež, vrátane podpory športových aktivít miestnych športových klubov a ich mladých športových talentov** s cieľom zabezpečiť ich rozvoj.
- Doriešime aj **vysporiadanie pozemkov pod futbalovým ihriskom.**
- Na zjednodušenie podávania žiadostí zriadime **elektronickú možnosť podávania** žiadostí o dotáciu – cez portál slovensko.sk (predíde sa machináciám a zvýhodňovaniu),
- Za účelom uctenia si významných osobností zavedieme nové podujatie – **Vajnorské srdce.**
- Veľký **význam vidíme aj v silnej podpore lokálnych spolkov uchovávajúcich vajnorskú históriu, folklór, kultúru a tradície.** Preto budeme v spolupráci s miestnymi spolkami pravidelne organizovať tradičné tvorivé dielne a kurzy vajnorskej keramiky.
- **Navýšime podporu pre miestne spolky,** ktoré sa venujú udržiavaniu tradícií a aj rozvoju mládeže.
- Zabezpečíme **pomoc miestnym organizáciám a spolkom pri vypracovávaní žiadostí** o dotácie a granty.
- **Vo Vajnorskom ľudovom dome zriadime Múzeum vajnorských tradícií s infopointom a poskytneme jeho priestory,** vrátane nádvoria pre miestne spolky, venujúce sa uchovávaniu neutíchajúcich vajnorských a vinohradníckych tradícií a šíreniu osvety o vajnorskom ornamente, s cieľom zachovať naše poklady aj pre ďalšie generácie.
- Plánujeme zvýšiť výšku dotácie pre občianske združenia.
- Pre návštevníkov Vajnorského ľudového domu vytvoríme aj unikátnu aplikáciu s cestou do vajnorskej histórie formou virtuálnej reality.
- **Naše kultúrne dedičstvo a tradície budeme šíriť nielen doma, ale i v zahraničí.**
- Zasadíme sa o **začlenenie vajnorského ornamentu do Svetového kultúrneho dedičstva UNESCO.** Vajnorský ornament začleníme do výtvarnej výchovy žiakov.
- Keďže Vajnory sú odjakživa preslávené aj ako vinohradnícka obec, **pričiníme sa o udržiavanie vinohradníckych tradícií na území našej mestskej časti s cieľom udržať ich pre ďalšie generácie.**
- Vo vinohradoch pomôžeme miestnym vinohradníkom pri údržbe verejne prístupných ciest a plne podporíme projekty zamerané na rozvoj agroturistiky a rekreácie vo vajnorských vinohradoch, v lokalite Sprinzlovho majera a priľahlých Vajnorských rybníkoch.
- Podporíme vznik miestneho Záhradníckeho spolku.

> „Cítim potrebu uchovávať **všetko čo je vzácne** a čo má pre Vajnory vysokú hodnotu.

Cieľ 7 Moderný Miestny úrad a kvalitné služby pre obyvateľov

Našim cieľom je efektívne riadený a moderný úrad, orientovaný na služby pre občana. Základom každého dobre fungujúceho úradu sú však aj spokojní zamestnanci, ktorí tvoria dobré veci, lebo sú motivovaní jasnou víziou a majú svoje vytýčené ciele.

> „Správne **nastavenie očakávaných cieľov** vo vzťahu k poskytovaným službám je veľmi dôležité.

Takisto je potrebné, aby aj vedúci oddelení mali zadefinované konkrétne merateľné ukazovatele, ktorých dosahovanie bude mať vplyv aj na ich odmeňovanie. Keďže **úrad tu má byť pre občanov a nie opačne,** je potrebné, aby toto mali všetci zamestnanci na pamäti a podľa toho aj postupovali pri riešení podnetov a sťažností občanov.

- Našim cieľom je dosiahnuť, **aby sa Vajnory stali vzorom pre iné mestské časti** (vo využívaní moderných technológií, v digitalizácii, vzorom čistoty, v informovaní a komunikácii s občanmi, vo využívaní bezpečnostných systémov),
- Za účelom operatívneho riešenia podnetov a sťažností **zriadime 24/7 dispečing**
- Podporíme **vznik Dobrovoľného hasičského zboru** za účelom spolupráce pri zásahoch
- Zastabilizujeme zamestnaneckú základňu,
- **Rozšírime elektronické podania,** aby mohli občania komunikovať s úradom z pohodlia domova,
- **Zriadime právnu poradňu** pre obyvateľov,
- Rozšírime využívanie moderných technológií a prácu s dátami,
- **Budeme pokračovať v Stretnutiach starostu s občanmi** – vzhľadom na vyťaženie budú rozšírené,
- Prehodnotíme pripravenosť mestskej časti a obyvateľov vo vzťahu k potenciálnym ohrozeniam. Spracujeme aktuálny plán ochrany obyvateľstva a distribuujeme ho do domácností,
- **Nastavíme fungovanie poradných komisií tak, aby boli otvorené občanom** a aby prejednávali aj koncepčné veci a podieľali sa na tvorbe strategických dokumentov, územných plánov a podobne.

Ako by to malo všetko správne fungovať ?

V prvom rade by mala byť perfektná a včasná informovanosť a 100% mediálny servis:

- sprehľadniť činnosti úradu, aby občan vedel, kam sa má so svojou požiadavkou (podnetom) obrátiť, kde – čo a ako má vybaviť,
- dodržiavať pravidlá v predkladaní pozvánok a kompletných materiálov poslancom na miestne zastupiteľstvo i na jednotlivé komisie (načas a kompletne),
- zverejňovať všetky povinné informácie na webe, vrátane dcérskych spoločností a organizácií zriadených mestskou časťou,
- sprehľadniť nastavenie podnikania VPS "Vajnorská podporná spoločnosť", aby Vajnorská podporná spoločnosť bola pre Vajnory skutočným prínosom,
- zverejňovať pozvánky a uznesenia zo zasadnutí poradných komisií,
- zverejňovať vízie a vizualizácie investičných aktivít a umožniť participáciu verejnosti,
- pripravenosť na výzvy a informovanosť o projektoch pre vypísané výzvy na čerpanie dotácií a grantov,
- osvojenie si správnych a funkčných postupov na dosiahnutie cieľa pre realizáciu požiadaviek mestskej časti voči Magistrátu, BSK a iným úradom a inštitúciám,
- zabezpečiť čo možno najrýchlejšiu reakciu na podnety občanov aj s odozvou o stave vybavenia podnetu.

Transparentná samospráva

Každý občan má právo vedieť ako samospráva nakladajú s financiami, ktoré pochádzajú z verejných zdrojov (čiže z finančných prostriedkov nás všetkých). Povinnosťou zverejňovať nakladanie s financiami určuje samosprávam tzv. infozákon, v zmysle ktorého musia všetky samosprávy, ale aj nimi zriadené organizácie zverejňovať na svojich web stránkach ich používanie. Naša mestská časť má ešte stále v tejto oblasti veľké nedostat-

ky, predovšetkým vo vzťahu k jej 100% dcére – Vajnorskej podpornej spoločnosti. Preto za účelom dosiahnutia otvorenej samosprávy pre občanov:

- **Zriadime samostatnú web stránku pre Vajnorskú podpornú spoločnosť,** kde budeme zverejňovať všetky povinné informácie v zmysle infozákona (zmluvy, faktúry, nakladanie s majetkom, rozhodnutia jediného spoločníka a pod.)
- **Budeme zverejňovať Program všetkých poradných komisií** miestneho zastupiteľstva, vrátane zverejňovania uznesení a zápisníc tak, ako to majú aj iné mestské časti,
- **Zabezpečíme správne predkladanie dokumentov povinných zo zákona miestnemu zastupiteľstvu** (Správy o činnosti, Správy o hospodárení, vrátane prehľadného odpočtu s prepojením na financie pochádzajúce z mestskej časti).
- **Sprístupníme Úradnú tabuľu všetkým obyvateľom** tým, že rozmiestnime elektronické úradné tabule na frekventovaných miestach (Park pod lipami, ku Zdravotnému stredisku)
- **Budeme organizovať pravidelné každoročné stretnutia s občanmi za účelom diskusie k odpočtu** a aj k pripravovaným projektom.

Efektívne hospodárenie s financiami a zodpovedná správa zvereného majetku

Základom efektívneho hospodárenia samospráv je **schopnosť hospodáriť s vlastným majetkom, ale i vedieť využívať príležitosti získať pre svoje projekty financie z grantových schém, z plánu obnovy, rôznych ďalších európskych fondov, či z grantov cezhraničnej spolupráce.** Vďaka tomu ušetríme financie z vlastného rozpočtu. Dobrý hospodár má prehľad o svojom majetku a vie čo je potrebné zabezpečiť. Zároveň je potrebné mať ku plánovaným projektom pripravené kvalitné verejné obstarávanie. V dnešnej dobe sa veľký dôraz kladie na **zavádzanie energeticky úsporných opatrení** vo vzťahu k prevádzke budov a zariadení, čo vie dosiahnuť **šetrenie na strane nákladov. Šetrenie musí nastať aj v ďalších oblastiach.** Ďalšou výzvou pre samosprávy je **správne nastavenie obchodných spoločností** (ktorých sú zriaďovateľmi) tak, aby samospráve prinášali zisky.

ZAUJÍMAVOSŤ:
Máme v pláne zabezpečiť viac vydaní Vajnorských noviniek za rovnaké náklady.

- **Spracujeme zásobník veľkých i malých projektov pre zlepšenie života obyvateľov,** aby bolo možné okamžite reagovať na vyhlasované výzvy. Očakávame od toho šetrenie financií z rozpočtu Vajnor a získanie externých zdrojov na financovanie projektov.
- Na všetky plánované projekty pripravíme **hneď v prvom roku všetky podklady,** potrebné pre verejné obstarávanie.
- **Posilníme projektový team,** s cieľom maximálne začať využívať príležitosti získavania financií z externých zdrojov.
- **Prenastavíme činnosti Vajnorskej podpornej spoločnosti a prehodnotenie jej fungovania,** vrátane prenájmov Domu kultúry, ktorý má v majetku tak, aby dosahovala zisky a zabezpečovala zdroje na podporu a rozvoj kultúrnospoločenského života v mestskej časti, vrátane zabezpečovania činností smerujúcich k uspokojovaniu potrieb obyvateľov. Tak, aby bola prínosná pre Vajnory a pokračovala v podpore miestnych klubov a spolkov.
- **Podporíme budovanie optických sietí**
- **Otvoríme nové verejné obstarávanie na vydávanie Vajnorských noviniek** s cieľom znížiť náklady na jedno vydanie.
- Za účelom realizácie jednotlivých pripravovaných projektov **požiadame o zverenie Sprinzlovho majera do správy mestskej časti** za účelom vybudovania verejného parku pre obyvateľov s aktívnou oddychovou zónou pre občanov a dokončíme zámenu pozemkov pod futbalovým ihriskom.
- Veľkou výzvou je aj **vysporiadanie pozemkov pod cestami, parkami a budovami.**
- **Udržatelná ekonomika** – Vzhľadom na vývoj cien energií a očakávanú energetickú chudobu je potrebné, aby sme vedeli byť sebestační a mimalizovali náklady na energie. Preto považujem za nevyhnutné **zaviesť energeticky úsporné opatrenia do všetkých budov v majetku a správe mestskej časti,** s cieľom znížiť náklady na prevádzku implementáciou solárnych kolektorov, tepelných čerpadiel, zelených striech a podobnej postupnej výmeny verejného osvetlenia za úsporné Led osvetlenie v spolupráci s Magistrátom.
- Usporiadanie majetku, pasportizácia zvereného majetku.
- Rozšírime činnosti miestnej firmy aj o služby pre obyvateľov za úhradu (kosenie, drobné práce a pod.).

Participácia občanov na tvorbe verejných priestorov

Participatívny rozpočet vnímam ako silný nástroj spolurozhodovania občanov o využití časti financií z rozpočtu mestskej časti, vďaka ktorému sa darí realizovať zmysluplné rozvojové, či komunitné projekty. V tomto nastavení máme v pláne pokračovať aj naďalej a rozšíriť formy hlasovania cez všetky dostupné komunikačné prostriedky.

Kvalitné a pravidelné spravodajstvo pre obyvateľov mestskej časti o činnosti samosprávy

Poskytovanie informácií o činnosti samosprávy **považujem za jednu z najdôležitejších úloh miest a obcí.** Naša mestská časť stále nevyužíva všetky dostupné možnosti informovania obyvateľov a absentuje poskytovanie informácií na dennej báze. Našim cieľom je skvalitniť informovanosť a komunikáciu s obyvateľmi aj prostredníctvom rozšíreného webu, kvalitného tlačeného periodika s doplnením o komunikáciu so starostom aj cez sociálne siete. Úlohou mediálneho oddelenia by malo byť sústrediť sa na pravidelný denný informačný servis pre obyvateľov Vajnor, prostredníctvom všetkých dostupných komunikačných prostriedkov a nie robiť PR pre starostu vytváraním ničnehovoriacich príspevkov. **PRETO:**

- **Budeme dodržiavať a rozvíjať všetky formy informovanosti občanov prostredníctvom všetkých dostupných komunikačných prostriedkov** tak, aby sme zabezpečili informovanosť pre všetky vekové kategórie obyvateľov.
- **Zatraktívnime web stránku** – zavedením pravidelného informačného servisu pre obyvateľov na dennej báze o tom čo sa udialo, deje a bude diať na území Vajnor, **ale i vo vzťahu k mestským, či krajským témam.**
- **Doplníme nové funkcie na web stránku** o funkciu pravidelného týždenného zasielania aktualít o dianí v mestskej časti formou **Newslettera** na maily obyvateľov, vrátane kalendára kultúrnych a dotazníkových prieskumov.
- **Rozšírme obsahovú stránku Vajnorských noviniek o sekcie venované mestským a krajským témam s dopadom na bežný život obyvateľov,** vrátane sekcií úradnej tabule, prehľad uznesení z miestneho zastupiteľstva a nebudú chýbať ani rozhovory so známymi osobnosťami.
- **Zmeníme Vajnorské novinky z občasníka na mesačník.**
- Prepojíme jednotlivé dostupné komunikačné prostriedky medzi sebou s doplnením o komunikáciu aj cez sociálne siete.
- Budeme pokračovať aj **v opravách a dopĺňaní miestneho rozhlasu.**
- **Doplníme do aplikácie nové sekcie** – úradnú tabuľu

Podpora a rozvoj spolupráce s okolitými obcami, organizáciami, inštitúciami, podnikateľmi, spolkami a obyvateľmi

Spolupráca s BSK a hlavným mestom, ale aj okolitými obcami a mestskými časťami, s mimovládnymi a neziskovými organizáciami, školami, škôlkami, univerzitami, cirkvami a samozrejme aj s občanmi a poradnými komisiami je základom funkčnej samosprávy.

V RÁMCI TEJTO SPOLUPRÁCE PLÁNUJEME:

- spolupracovať s miestnymi spolkami a školami a predškolskými zariadeniami pri vypracovávaní žiadostí na získavanie mimorozpočtových zdrojov (grantov, dotácií),
- obnoviť sieťovanie podnikateľov a spolupracovať s podnikateľskou obcou pri realizácii lokálnych projektov s cieľom **podporovať lokálny trh,**
- **vťahovať novoprisťahovaných Vajnorákov do diania obce, aby sa cítili jej súčasťou.**

Podpora, udržiavanie a rozvoj spolupráce s partnerskými mestami

Momentálne máme spoluprácu s partnerskými mestami v Taliansku – s Alvianom, v Česku s Brnom – Vinohrady, v Rakúsku s Wohlsthalom.

- Máme v pláne rozšíriť medzinárodnú spoluprácu **o partnerské mestá v Poľsku a v Chorvátsku a iné. Vďaka tomu** rozšíríme možnosti reprezentácie kultúry našej mestskej časti v zahraničí a získame partnerov pre projekty cezhraničnej spolupráce, ktorých cieľom je aj získanie mimorozpočtových zdrojov pre našu mestskú časť.

Krúžkujte číslo 1

Monika **DEBNÁROVÁ**

Nezávislá kandidátka na starostku MČ Vajnory a na mestskú **poslankyňu**

29. 10. 2022

Brigáda, Sprinzlov majer, 2022

Slávnostné otvorenie detského ihriska Šinkovské, 2022

Organizácia korčuľovania pre rodiny, 2021

Preberanie ocenenia od seniorov, Jednota dôchodcov, 2021

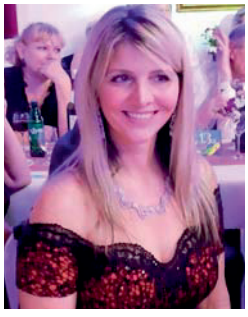

S kamarátkami, Prešík, 2021

Družstevné guľášovanie, Park pod lipami, 2019

Aj toto som ja

Naša úžasná rodinka

MS v hokeji, Bratislava 2019

Tlačová konferencia k zahájeniu cestovného ruchu, Bratislava, 2021

Testovanie, Rybničná, 2019

S mojou láskou

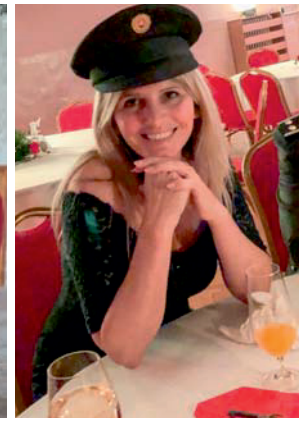

POZVÁNKA NA STRETNUTIE

Milí Vajnoráci, pozývam vás predstavenie programu spojené s diskusiou. Všetci ste srdečne vítaní! Teším sa na vás :)

17. 10. 18,00 - 20,00 **Koliba Vajnorák, Vajnorské jazerá**
18. 10. 18,30 - 20,30 **Reštaurácia Fratello, Rybničná**
19. 10. 18,30 - 20,30 **Bakchus vila, pivnica**
20. 10. 18,30 - 20,30 **Reštaurácia U Bobra, vzadu**

www.monikadebnarova.sk

Môj transparentný účet a QR kód

Milí priatelia, nakoľko kandidujem ako nezávislá na pozíciu starostky Vajnor, všetky náklady na mediálnu kampaň si hradím z vlastných finančných prostriedkov. V prípade, že by ste mali záujem **podporiť moju kandidatúru, môžete tak urobiť poukázaním ľubovolnej finančnej čiastky na môj transparentný účet: SK1283300000002302288475**, vedený vo Fio banke: https://ib.fio.sk/ib/transparent?a=2302288475

Objednávateľ: Monika Debnárová, Bratislava - Vajnory · Dodávateľ: X-print s.r.o., Einsteinova 11 Bratislava, IČO: 35742097· Foto: Archív M. D., Freepik, Google